Cuaderno
Rojiblanco

Nº 10
Jornada 36
Temporada 2013/2014

ENÉSIMA 'IGHALADA'

El nigeriano reaparece como en las grandes citas para salvar un punto

ahoraGranada.com
tu provincia, tu pueblo, tu barrio

7'
Disparo lejano de Riki que se marcha doblado a la derecha del meta

1	1
REAL SOCIEDAD	**GRANADA CF**
Bravo; Carlos Martínez, Íñigo, Mikel González, De la Bella; Pardo (Elustondo, 81'), Bergara; Canales, Griezmann (Aguirretxe, 73'), Vela; y Seferovic (Chory Castro, 66'). **No utilizados:** Zubikarai; Xabi Prieto, Zurutuza y Granero.	Karnezis; Nyom (Foulquier, 81'), Bryan Angulo, Ilori, Murillo; Iturra (Ighalo, 81'), Recio, Fran Rico; Riki (Buonanotte, 71'), Piti y El-Arabi. **No utilizados:** Roberto; Coeff, Mainz y Fatau.

GOLES

1-0, m. 77. Vela. 1-1, m. 92. Ighalo.

INCIDENCIAS

Anoeta, 13.000 espectadores.

20'
Piti intenta controlar un esférico sin fortuna

23'
Remate alto de El Arabi después de recibir un balón desde la banda

24'
El Arabi no llega a rematar un centro de Piti

28'
Piti se lamenta tras un disparo de Recio que se va cerca del palo

39'

Disparo de Recio que repele la defensa de la Real a saque de esquina

56'

Una dura entrada de Mikel González sobre Iturra le cuesta la cartulina roja directa y deja a la Real Sociedad con 10

70'

Remate en plancha de Griezman ante Karnezis, al que pone en apuros

72'

Piti estrella contra el palo un disparo cruzado

71'
Vela consigue el primer tanto tras recibir un pase de De la Bella

92'
Arrasate se queda afectado tras recibir el empate su equipo en el 92'

92'
Ighalo consigue el empate en el tiempo de prolongación

95'
Ighalo y El Arabi se abrazan al finalizar el partido

92'
Júbilo y alegría en el banquillo rojiblanco tras el empate a 1

95'
Otro punto para evitar el peligro

La fortaleza mental frente a la física

El Granada sale victorioso, pese a sumar solo un punto, de un campo en el que su rival hizo todo para vencer al contragolpe. Las ayudas defensivas y la creencia en si mismo le proyectan pese a las adversidades

1

Orden. El equipo recuperó el nivel defensivo perdido en las últimas salidas fuera de Los Cármenes. Las goleadas sufridas en Málaga y en Sevilla daban pocas esperanzas a los aficionados, ya que los de Alcaraz solo habían sumado un punto lejos de casa en toda la segunda vuelta -Getafe-. El plan era claro: aguantar las acometidas del primer cuarto de hora local, tanto al inicio como al descanso. Las ayudas en el centro del campo y los interiores -Piti y Riki- fueron fundamentales para el equilibrio defensivo.

2

Llegada con velocidad. El regreso de Riki ofrecía mayor acompañamiento a El Arabi, quien no se encontraba tan solo cuando había que montar el contragolpe. El madrileño, ex del Dépor, volvió a ofrecer el nivel previo a su lesión y, aunque sin ocasiones, participó en la salida del balón con rapidez.

3

Expulsión. En el momento se creyó en la posibilidad de vernirse abajo, como ocurrió frente al Rayo, pero la salida de Recio se vio olvidada con la misma de Mikel González a los tres minutos. El partido volvió al mismo nivel, aunque el jarro de agua fría del gol de Vela permitió al equipo abrirse y creer en sus posibilidades.

4

Creencia. Cuando el físico no daba para más, el equipo demostró su grado de implicación y no se olvidó de buscar el empate. Así, a falta de segundos para cumplir los tres que el árbitro había dado de añadido, el contragolpe que condujo Piti terminó en el otro área, donde Ighalo remató a gol. El ex delantero del Rayo acabó extenuado esa jugada y tuvo que ser retirado en camilla. El trabajo durante los 90 minutos, sobre todo defensivo y de contención, fue enorme por parte de todos los jugadores.

El Arabi ****

Un luchador nato

Pese a que volvió a terminar un partido sin conseguir tanto, El Arabi se desenvolvió bien ante la meta rival, sobre todo para generar espacios en las dos ocasiones más claras de Recio. Además, dispuso de una clara ocasión bajo palos que se le marchó alta por mala fortuna. Su lucha y brega son de esos trabajos que no terminan de verse. Acertó en la mayoría de pases: 14 bien de 17.

SUS NÚMEROS

MINUTOS JUGADOS
95

PASES BIEN
14

PASES MAL
3

DISPAROS
5

SUS DISPAROS

KARNEZIS
***

Sorprendió su titularidad ante la recuperación de Roberto. Estuvo seguro durante los 90 minutos y sacó varias manos salvadoras.

NYOM
**

Muy exigido por Griezmann, Vela y Canales, que alternaron posiciones. El camerunés estuvo expeditivo en defensa y protegido por Alcaraz.

BRYAN ANGULO
**

Igual, sufrió con la verticalidad y velocidad de sus rivales, pero incluso apareció en ataque más que en anteriores encuentros.

ILORI
**

Recuperó la conexión con Murillo. En la primera parte perdió de marca a Seferovic en alguna ocasión, pero mejoró en la segunda.

MURILLO
***

Ayer sí volvió a mostrar su mejor nivel, no como frente al Rayo. Rápido al cruce, sacó incluso el balón jugado. El mejor en defensa.

ITURRA
***

Correcto en el corte. Sufrió, como todo el equipo en defensa, durante la primera mitad, pero mejoró en la segunda y lideró al equipo.

RECIO
*

Su buena primera mitad quedó emborronada por su expulsión. Aseguró no haber dicho nada, pero acabó en el vestuario expulsado.

FRAN RICO
****

De menos a más, acabó siendo el timón del juego y las ocasiones del Granada. Por él pasa el devenir del partido y la oportunidad de victoria.

PITI
***

Aunque físicamente sigue sin estar bien, ayer demostró implicación y máximo desgaste. Fabricó el empate y acabó extenuado.

RIKI
**

Sin suerte de cara a portería y sin participar activamente en ocasiones, aporta llegada y acompañamiento al ataque rojiblanco.

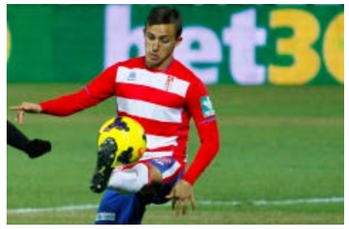

BUONANOTTE
**

Fue el partido en el que más aportó, siendo objeto de un posible penalti y estando cerca en el empate de Ighalo. ¿Le faltan minutos?

FOULQUIER
*

Participó en el gol al darle el pase definitivo a Ighalo en el área, aunque fue lo único que pudo hacer en los pocos minutos que tuvo.

IGHALO
****

Por su oportunismo en el momento clave del partido. El gol de ayer puede ser una salvación, ya que el punto puede ser de importancia.

EN BLANCO
-

Coeff, Fatau, Mainz, así como el meta suplente, Roberto, se quedaron sin disputar ni un solo minuto de juego en la visita a Anoeta.

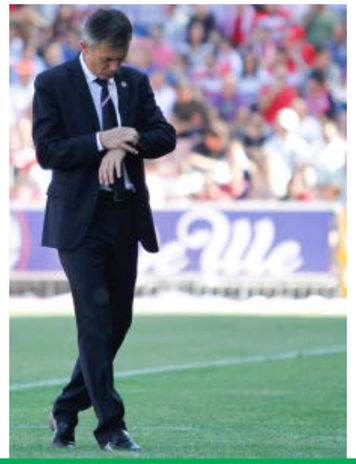

LUCAS ALCARAZ
**

Planteó el partido con claridad para sus jugadores, con el fin de aguantar las acometidas de un rival vertical y con calidad en ataque. Gestionó bien los cambios, pese a no haber confiado en Buonanotte e Ighalo durante la temporada. Mal al cargar, nuevamente, contra un periodista local en sala de prensa. No es la primera vez.

MINUTO 52
MARCADOR 0-0

Saque de esquina del Granada CF que remata Fran Rico y golpea en la mano de un jugador de la Real Sociedad

MINUTO 92
MARCADOR 1-0

Ighalo está en posible fuera de juego para recibir el balón de Riki que después le permitió disparar a meta para establecer el empate.

EL ACTA ARBITRAL

"¡Ya te vale, ya te vale!"

El acta arbitral de Teixeira Vitienes refleja los motivos por los que Recio vio las dos cartulinas amarillas que dejaron al Granada con diez nada más comenzar la segunda parte. La primera de ellas fue en el minuto 48 por derribar a un contrario con el balón.
Sin embargo, la segunda cartulina amarilla se produjo minutos después (53) después de "dirigirse corriendo hasta mi posición, en voz alta y con los brazos extendidos, en los siguientes términos: "¡Ya te vale, ya te vale!".

EL ÁRBITRO

Teixeira Vitienes
**

No supo controlar el partido cuando debió hacerlo y ello provocó en parte las dos expulsiones. No señaló fuera de juego de Ighalo, pese a que sí lo estaba.

TARJETAS

Real Sociedad: Roja directa a Mikel González. Amarilla a Seferovic.

Granada CF: Recio (2), Riki, Murillo, Ighalo.

ASÍ LO VIERON

"El gol está en claro fuera de juego el jugador del Granada CF"

Raúl Varela
Marcador Diario
Radio Marca

"El gol era fuera de juego de Ighalo"

Joaquín Ramos Marcos

Cuatro

"El fútbol es un mundo de cábalas y sensaciones. Hemos merecido competirlo y puntuar y se ha conseguido en la última jugada. Nos hemos sobrepuesto al mazazo del 1-0"
Lucas Alcaraz

"Hemos competido bien ante un rival que tenía su objetivo cumplido, que no se ha dejado llevar y ha competido al más alto nivel, cosa que no está pasando en todos los campos"

"¿Fuera de juego de Ighalo? ¿Y el penalti a Bounanotte y Recio? ¿Y la expulsión de Recio? ¿Comentamos algo más del arbitraje? Vamos a dejarlo ahí"

"Los jugadores tienen su aportación en cada puesto y sus características. Hoy el equipo ha sido más compacto, venía muy herido tras el Rayo"

"Toda la gente siempre tiene su suerte en la vida. Yo no marco muchos goles, cuando lo hago es lo más difícil y suelo tener suerte. Hemos luchado hasta el final"

Ighalo (en Cuatro)

"Era un partido que estaba controlado y que no terminamos de matar. Nos sabe a poco el empate"

Markel Bergara

EL KIOSKO VIRTUAL

MARCA

Al Granada siempre le quedará Ighalo

"Un gol de Ighalo en el 93' sirvió para que el Granada arañase un punto en su visita a Anoeta. El nigeriano volvió a aparecer en un momento decisivo".

MUNDO DEPORTIVO

Punto de oro del Granada en Anoeta

"El equipo de Lucas Alcaraz logró el empate 'in extremis' ante la Real en un partido loco en el que ambos acabaron con diez".

Granada Hoy

Justa recompensa en el descuento

"El Granada empató en Anoeta ante la Real Sociedad un partido que tenía perdido, para rescatar un punto que puede ser decisivo".

IDEAL

Leyenda Ighalo para la salvación

"Un gol del nigeriano en el minuto 93, en fuera de juego, iguala un partido trabado en la segunda parte que puede ser trascendental para la permanencia y aúpa de nuevo al increíble delantero".

A EXAMEN

APROBADO

La fe que puso el equipo durante todo el partido le permitió creer en sus opciones hasta el final y conseguir un punto que puede valer una permanencia

SUSPENSO

Recio no debió protestar al colegiado y hubiera evitado no solo dejar a su equipo con diez, sino poder jugar el crucial partido del próximo domingo frente al Almería en Los Cármenes

EDITORIAL

LA FE SE LLAMA IGHALO

Apenas quedaban unos minutos para la conclusión del partido en el estadio de Anoeta cuando en las redes sociales ya algunos empezaban a preparar 'el nicho' del Granada CF pese a que los rojiblancos no iban a entrar en descenso directo. El tanto de Ighalo es la clara demostración de que hay que creer en este equipo hasta el último instante y hasta el último suspiro, porque en Granada y con el Granada todo es posible

Textos: José Miguel Olivencia y Luis F. Ruiz || Fotos: Álex Cámara | Agencia LOF
© Todos los derechos reservados